



Materiál číslo

Z2021\_042

## S P R Á V A

pre zasadnutie mestského zastupiteľstva v Liptovskom Mikuláši

<b>Bod rokovania:</b>	Správa o výsledku hospodárenia Verejnoprospešných služieb Liptovský Mikuláš za rok 2020		
<b>Dátum rokovania MsZ:</b>	10.06.2021	<b>Dátum spracovania materiálu:</b>	14.5.2021
<b>Materiál obsahuje:</b>	1. Návrh na uznesenie 2. Dôvodová správa		
<b>Predkladateľ:</b>	Ing. Dušan Grešo riaditeľ VPS	<b>Podpis predkladateľa:</b>	
<b>Spracovateľ:</b>	Ing. Martin Kögel ekonomický námestník VPS	<b>Podpis spracovateľa:</b>	
<b>Počet strán:</b>	34	<b>Počet príloh:</b>	

# MESTSKÉ ZASTUPITEĽSTVO V LIPTOVSKOM MIKULÁŠI

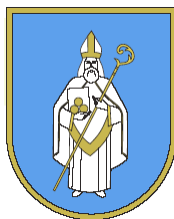

## NÁVRH NA UZNESENIE

### MESTSKÉHO ZASTUPITEĽSTVA

zo dňa 10.06.2021 číslo Z2021\_042

K bodu: **Správa o výsledku hospodárenia Verejnoprospešných služieb  
Liptovský Mikuláš za rok 2020**

#### Mestské zastupiteľstvo

##### **I. berie na vedomie**

Správu o výsledku hospodárenia Verejnoprospešných služieb Liptovský Mikuláš za rok 2020

##### **II. konštatuje, že**

1. VPS realizovali úlohy určené rámcovou zmluvou a zmluvou o spôsobe zberu, prepravy a zneškodňovania odpadov pre rok 2020

2. VPS dosiahli k 31.12.2020:

Výnosy

- v hlavnej činnosti	4 122 053,66 €
- v podnikateľskej činnosti	1 518 220,56 €
- výnosy spolu	5 640 274,22 €

Náklady

- v hlavnej činnosti	4 132 410,22 €
- v podnikateľskej činnosti	1 499 904,08 €
- náklady spolu	5 632 314,30 €

Výsledok hospodárenia

- v hlavnej činnosti záporný výsledok hospodárenia	- 10 356,56 €
- v podnikateľskej činnosti kladný výsledok hospodárenia	18 316,48 €
- celkový kladný výsledok hospodárenia	7 959,92 €

**III. schvaľuje**

vysporiadanie výsledku hospodárenia - preúčtovanie výsledku hospodárenia za rok 2020 z účtu 431 – Výsledok hospodárenia na účet 428 – Nevysporiadaný výsledok hospodárenia minulých rokov

**Ing. Ján Blcháč, PhD.**  
**primátor mesta**

Dátum podpisu uznesenia: . . 2021

## **Dôvodová správa:**

### **Výsledky hospodárenia Verejnoprospešných služieb Liptovský Mikuláš za rok 2020**

#### **Úvod**

Verejnoprospešné služby Liptovský Mikuláš zabezpečovali prioritné úlohy pre občanov Mesta, ktoré ukladá Zriaďovateľ formou Rámcovej zmluvy a Zmluvy o vývozoč. Obidva dokumenty upravené pre rok 2020 vstúpili do platnosti až od 1.5.2020, nakoľko rozpočet Mesta bol schválený až v aprílovom zastupiteľstve. V praxi to opätovne znamenalo pokles príjmov pre Verejnoprospešné služby, keďže svoje pracovné výkony nemohli voči zriaďovateľovi vykazovať v nových cenách, napriek tomu, že museli realizovať nariadenie vlády SR o 10% zvýšení tarifných miezd už od 1.1.2020.

Výkony organizácie boli v tomto roku výrazne zasiahnuté najmä opatreniami v súvislosti s koronavírusom, ktoré postihli VPS vo všetkých oblastiach fungovania. Všeobecne známe dopady zasahujúce celú spoločnosť, aj pre našu organizáciu znamenali sťažené podmienky pri realizácii výkonov v priebehu celého roka. Týkalo sa to obmedzenia našich prevádzok a s tým súvisiace zníženia tržieb, pokles výkonov pri nútených čerpaniach dovolení, výpadok aktivačných pracovníkov, ktorých sme museli nahradiť najmä pri jarnej údržbe vlastnými zamestnancami. Tiež vznikali dodatočné náklady stredísk spôsobené presunmi zamestnancov medzi strediskami a samozrejme náklady na zabezpečenie dezinfekčných prostriedkov, ktoré mali byť pôvodne hradené štátom, ale k žiadnemu plneniu nedošlo. Jedným z mála pozitív bolo odpustenie úhrad odvodov zamestnávateľa do Sociálnej poisťovne, týkalo sa však iba mesiaca apríl a žiadne ďalšie finančné protipandemické opatrenia sa našej organizácie nedotkli.

V neľahkej situácii hlavne na začiatku koronakrízy však museli byť vykonávané služby obyvateľom mesta tak, aby sa nenarušil napríklad vývoz odpadu, aby sme boli schopní aj s obmedzeným počtom pracovníkov zabezpečiť čistenie po zimnej údržbe a následné ďalšie práce potrebné pre mesto. Vzhľadom na mimoriadne nepriaznivý stav po prvom kvartáli 2020, podľa ktorého sme boli v najhoršej strate za posledných šesť rokov však môžeme konštatovať, že výsledky celého roku 2020 sú nad očakávania pozitívne a celá organizácia sa dokázala dostať z čiernych scenárov do veľmi prijateľného výsledku hospodárenia oproti predchádzajúcim rokom.

## 1. Popis hlavnej a podnikateľskej činnosti

### a) Náklady

Celkový objem nákladov dosiahol výšku 5 632 314,- € (rok 2019: 6 068 504,- €.) V porovnaní s minulým rokom náklady klesli o 436 190,- €, teda o 7,7%. Takmer totožné s predchádzajúcim rokom boli náklady na mzdy (hoci znížené čerpaním OČR a PN v priebehu koronakrízy) ale vzhľadom na zvýšenie miezd od 1.1.2020 tvoria vyššie percento nákladov oproti predchádzajúcemu obdobiu. Celkové náklady na mzdy boli vrátane odvodov vo výške 2 335 706,- €, čo je o 14 054,- € menej ako v roku 2019, avšak môžeme vidieť trend postupného rastu ich podielu na celkových nákladoch z 38% v roku 2018, na 40% za rok 2019 až na 41,4% v roku 2020.

Odpisy v štruktúre nákladov, pri objeme 1 083 505,- € predstavujú podiel 19,2 % z celkových nákladov. Položky nákladov materiálová spotreba a spotreba energií v medziročnom porovnaní zaznamenali pokles o 59 028,- € na 646 556,- € zmeny, čo súviselo s nižším celkovým výkonom oproti roku 2019. Významný bol tiež pokles Opráv a udržiavania na sumu 213 781,- €, čo bol oproti roku 2019 pokles až o 103 306,- €, avšak tento pokles je len odsúvanie potrebných výkonov na neskoršie obdobia.

### b) Výnosy

Celkový objem výnosov dosiahol v prvom polroku výšku 5 640 274,- €, čo je pokles o 382 278,- € oproti roku 2019. Podstatnou časťou výnosov sú bežné transfery od zriaďovateľa v sume 2 626 042,- € tvoriace 46,6%-ný podiel na celkových výnosoch. Pri medziročnom porovnaní výška bežných transferov klesla o 102 tisíc € oproti roku 2019.

Ďalšou významnou položkou výnosov je nepeňažný transfer na pokrytie odpisov z majetku Mesta, ktorý majú v správe Verejnoprospešné služby. Výška výnosu z tohto titulu je 1 023 969,- €, čo reprezentuje 18,2 % - tný podiel na výnosoch.

Tržby z predaja služieb dosiahli hodnotu 913 391,- €, pri medziročnom celkovom poklese o 28 205,- €. Z toho najväčšiu časť tvorili nerealizované tržby krytej plavárne, kde sme viac ako 167 dní mali zatvorenú prevádzku - v porovnaní s predchádzajúcim rokom sme za toto obdobie prišli o viac ako 20 tisíc eur na tržbách za vstupné. Ostatné položky výnosov neprešli významnejšími zmenami. Negatívom bol pokles tržieb za tovar zo 171 343,- € v roku 2019 na 162 983,- € v roku 2020.

### c) Hospodársky výsledok

Verejnoprospešné služby Liptovský Mikuláš dosiahli celkovo zisk vo výške 7 960,- €, po dvoch rokoch hospodárenia so stratou. V medziročnom porovnaní došlo k zlepšeniu hospodárskeho výsledku o 53 913,- € (v roku 2019 bola celková strata vo výške 45 953,- €), čo vzhľadom na veľmi ťažký rok môžeme hodnotiť vysoko pozitívne.

Tento hospodársky výsledok mohol byť vyšší, keby začiatkom roka nedošlo k deformáciám spôsobeným neskorým schválením rozpočtu a samozrejme vplyv mal aj pandemický vývoj počas roka.

Neskoré schválenie rozpočtu prinieslo nižšie úhrady transferov za zimnú údržbu a ručnú čistotu mesta – chýbajúce financie vo výške 7 260,- €. Neodsúhlasené zvýšenie ceny za nakladanie s komunálnym odpadom, zostali sme na úrovni 34,- € za tonu komunálneho odpadu oproti navrhovanej cene 37,- € za rok 2020 – v celom roku prišla organizácia o viac ako 24 tis eur. Nerealizované tržby na vstupnom na krytej plavárni v celkovej odhadovanej výške 24 tis eur, na druhej strane boli čiastočne kompenzované realizáciou dezinfekcie verejných priestranstiev v sume 6 800,- €.

Na opačnej strane, k dobrému výsledku dopomohlo aj asi jediné pozitívne opatrenie štátu, ktoré sa nás významne dotklo. Tým bolo odpustenie odvodov do Sociálnej poisťovne vo výške 31 117,- € za mesiac apríl, z dôvodu uzatvorenia prevádzky krytej plavárne.

Z pohľadu tvorby HV cez hlavnú a podnikateľskú činnosť, naďalej pretrváva stratovosť voči zriaďovateľovi, v hlavnej činnosti je strata vo výške 10 356,- € a kladný HV v podnikateľskej činnosti 18 316,- €. Nižšie je sumárna tabuľka vybraných ukazovateľov porovnania rokov 2019 a 2020.

	rok 2020	rok 2019	fin. rozdiel
<b>náklady celkom</b>	<b>5 632 314 €</b>	<b>6 068 505 €</b>	<b>-436 191 €</b>
náklady HČ	4 132 410 €	4 530 247 €	-397 837 €
náklady PČ	1 499 904 €	1 538 258 €	-38 354 €
<b>výnosy celkom</b>	<b>5 640 274 €</b>	<b>6 022 552 €</b>	<b>-382 278 €</b>
výnosy HČ	4 122 054 €	4 452 505 €	-330 451 €
výnosy PČ	1 518 220 €	1 570 047 €	-51 827 €
			<b>0 €</b>
<b>výsledok hospodárenia</b>	<b>7 960 €</b>	<b>-45 953 €</b>	<b>53 913 €</b>
Výsledok hosp. z HČ	-10 356 €	-77 742 €	67 386 €
Výsledok hosp. z PČ	18 316 €	31 789 €	-13 473 €

V priloženej tabuľke sledujeme vývoj HV za obdobie rokov 2013 - 2020 v porovnateľnej štruktúre bez HV Skládky TKO:

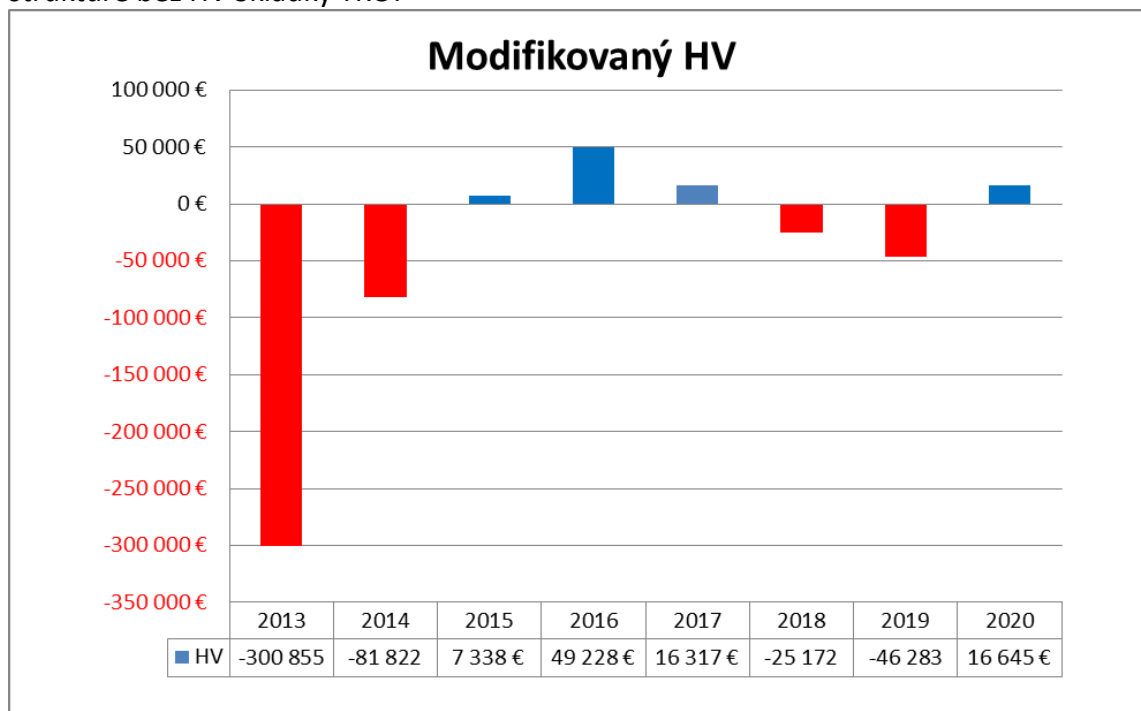

**Výsledovka k 31.12.2020**

Účet	Názov	HČ	PČ	Spolu k 31.12.2020	Predch.obd. k 31.12.2019
501	Spotreba materiálu	310 106	102 864	412 970	444 275
502	Spotreba energie	174 863	58 723	233 586	261 309
504	Náklady na predaný tovar	0	48 391	48 391	45 230
511	Opravy a udržiavanie	183 081	30 700	213 781	317 087
512	Cestovné	175	73	248	986
513	Náklady na reprezentáciu	559	0	559	1 161
518	Ostatné služby	241 969	232 013	473 982	483 069
521	Mzdové náklady	1 182 037	490 435	1 672 472	1 633 889
524	Zákonné sociálne poistenie	386 327	160 688	547 015	567 871
525	Ostatné sociálne poistenie	4 358	1 752	6 110	0
527	Zákonné sociálne náklady	100 191	16 029	116 220	148 000
531	Daň z motorových vozidiel	0	4 961	4 961	4 808
532	Daň z nehnuteľností	19	0	19	15
538	Ostatné dane a poplatky	3 755	1 917	5 672	6 483
545	Ostatné pokuty	800	0	800	5 000
546	Odpis pohľadávky	0	168	168	731
548	Ostatné náklady na prev.čin.	11 264	758	12 022	7 846
549	Manká a škody	0	0	0	94
551	Odpisy	1 076 332	7 173	1 083 505	1 254 790
552	Tvorba zákonných rezerv	0	23 679	23 679	29 922
553	Tvorba ost.rezerv z prev.čin.	1 271	0	1 271	1 799
557	Tvorba zák.opr.položiek k pohľ.	0	1 749	1 749	823
558	Tvorba ost.opr.položiek k pohľ.	52	0	52	50
562	Úroky	1 982	0	1 982	3 112
568	Ostatné fin. náklady	42 389	10 423	52 812	42 832
591	Splatná daň z príjmov	4	9 289	9 293	13 066
	<b>Náklady spolu</b>	<b>3 721 534</b>	<b>1 201 785</b>	<b>4 923 319</b>	<b>5 274 248</b>
602	Tržby z predaja služieb	0	913 391	913 391	941 595
604	Tržby za tovar	0	162 983	162 983	171 343
624	Aktivácia dl.hmotného majetku	18 961	0	18 961	5 131
641	Tržby z predaja majetku	0	0	0	1 250
642	Tržby z predaja materiálu	0	0	0	45
644	Zmluvné pokuty, penále	4	28	32	100
648	Ostatné výnosy z prev.čin.	29 684	113 641	143 325	143 394
652	Zúčtovanie zákonných rezerv	0	29 922	29 922	28 880
653	Zúčtovanie ostatných rezerv	6 545	0	6 545	8 402
657	Zúčtovanie zákon. opr.položiek	0	84	84	710
658	Zúčtovanie ost. opr.položiek	40	0	40	40
662	Úroky	23	8	31	307
691	Výnosy z bež. transferov	2 626 042	0	2 626 042	2 728 029
692	Výnosy z kap.transf. z MsÚ	1 023 969	0	1 023 969	1 179 005
698	Výnosy z kap.transf. Rec.fond	5 910	44	5 954	20 064
	<b>Výnosy spolu</b>	<b>3 711 178</b>	<b>1 220 101</b>	<b>4 931 279</b>	<b>5 228 295</b>
	<b>VH</b>	<b>-10 356</b>	<b>18 316</b>	<b>7 960</b>	<b>-45 953</b>

#### d) Peňažný tok, záväzky, pohľadávky, majetok

Vybrané ukazovatele peňažného toku dokumentuje priložená tabuľka:

#### VYBRANÉ UKAZOVATELE PEŇAŽNÉHO TOKU

Ukazovateľ	1.1.2020	31.12.2020	v €
Zásoby	92 671,74	63 655,67	29 016,07
Pohľadávky externé	155 620,33	163 599,35	-7 979,02
Pohľadávky Mesto LM	0,00	0,00	0,00
Záväzky	69 689,35	47 345,87	-22 343,48
HV celkom	0,00	7 959,92	7 959,92
Odpisy vlastné	0,00	53 581,57	53 581,57
Leasing zapl.	0,00	34 214,45	-34 214,45
Obstaranie	0,00	5 640,00	-5 640,00
			20 380,61

Na vývoji peňažného toku môžeme vidieť pozitívny vývin, keď sme zaznamenali rast peňažnej masy podľa vybraných ukazovateľov až o 20 381,- €. Poklesol stav nezaplatených faktúr dodávateľom o viac ako 22 tis €. Cash-flow nám negatívne poznamenal nárast pohľadávok o takmer 8 tis €. Pozitívom je zníženie stavu zásob o viac ako 29 tis €.

Ostatné položky peňažného toku sú v štandardnej podobe, prísne sledované pohľadávky s pravidelnou kontrolou, usmerňovanie investícií v súlade s disponibilnými zdrojmi.

Verejnoprospešné služby spravovali majetok v hodnote 21 839 136,- €. Miera odpísania majetku je až 51 %, to znamená, že zverený majetok vyžaduje každoročne obnovu minimálne v hodnote odpisov.

Majetok je krytý vlastným imanom vo výške 973 609,- €, vytvorenými rezervami v hodnote 176 096,- € a zúčtovaním voči zriaďovateľovi vo výške 20 292 817,- €.

#### e) Investície

Financovanie investícií na báze vlastných zdrojov dokumentuje nasledovná tabuľka:

#### INVESTÍCIE 2020

	v €
Účet 042 k 31.12.2020 - parkovací automat	5 640,00
Leasing k 31.12.2020 zaplatený	34 214,45
<b>Investičné náklady spolu</b>	<b>39 854,45</b>
<b>Odpisy vlastné - celý rok 2020</b>	<b>53 581,57</b>

**Odpisy - investičné náklady = 13 727,12**

Ukončením časti leasingov sa nám otvára možnosť spolupodieľať na potrebnej obnove vozového parku z vlastných zdrojov. Vzhľadom na významný rozsah potreby investícií v budúcom roku zo strany zriaďovateľa sa na časť obnovy môžeme zamerať napríklad



obstaraním úžitkových vozidiel pre technikov, kde sme v prvom polroku museli jedno vyradiť a ďalšie postupne dosluhujú.

Zdroje financovania a aktuálne investičné náklady s prihliadnutím aj na aktuálny HV (Ebitda) je v nasledovnej tabuľke:

### EBITDA

k 31.12.2020

Leasing zapl.:	Zametač	9 246,95 €
	Sypač	23 177,40 €
	Kosačka KUBOTA	1 790,10 €
	SPOLU:	34 214,45 €
Obstaranie:	Parkovací automat	5 640,00 €
	SPOLU:	5 640,00 €
<b>SPOLU (1)</b>		<b>39 854,45 €</b>
ODPISY		53 581,57 €
HV		7 959,92 €
<b>SPOLU (2)</b>		<b>61 541,49 €</b>
<b>(2) - (1)</b>		<b>21 687,04 €</b>

Je potrebné upozorniť na skutočnosť, že stavebno-technický stav budov VPS si vyžaduje rozsiahlu modernizáciu a rekonštrukciu. Ide najmä o areál na Družstevnej ulici (hlavná budova, prístavba šatní a garáží), ďalej budovy na zberných dvoroch na Podtatranského ulici a Okoličianskej ulici. V minulých obdobiach neboli vykonané žiadne väčšie rekonštrukcie vlastných objektov, ktoré slúžia zamestnancom VPS na výkon ich práce. Vzhľadom na potrebu dodržiavania ochrany zamestnancov bolo od konca roku 2020 uvažované o investíciách do sociálnych zariadení a šatní.

## 2. Zamestnanci, priemerná mzda, organizačná štruktúra

Priložená tabuľka dokumentuje vývoj ukazovateľov ekonomiky práce nasledovne:

### Ukazovatele ekonomiky práce za rok 2020

Ukazovateľ spolu	Merná jednotka	Ročný plán	Od začiatku roka			Skutočnosť za 2019	Index 2020/2019	Plenie k RP %
			Plán	Skutoč.	%			
Pracovníci	osoby	152	152	147	96,7	150	98,0	96,7
Mzdové prostr. celkom	tis/€	1 747,8	1 747,8	1 681,0	96,2	1 667,9	100,8	96,2
Priemerná mzda	€	958,2	958,2	952,90	99,4	926,6	102,8	99,4

V roku 2020 Verejnoprospešné služby Liptovský Mikuláš svoje pracovné úlohy zabezpečovali s počtom pracovníkov 147 osôb. V porovnaní s predchádzajúcim zrovnateľným obdobím je to o 3 pracovníkov menej.

Priemerný zárobok za rok 2020 dosiahol hodnotu 952,90 € na pracovníka, čo je medziročné zvýšenie o 26,30 €/ pracovník, a teda jeho rast bol v relatívnom vyjadrení 102,8 %. Napriek nižšiemu počtu zamestnancov oproti predchádzajúcemu roku bola znížená aj produktivita práce, keď sme zaznamenali jej pokles na úrovni približne 4,6%. Vzhľadom na zvyšovanie tarifných miezd v januári 2020 by bolo pre organizáciu potrebné, aby zvýšenie výnosov v priebehu roka pokrylo zvýšenú potrebu mzdových prostriedkov. Keďže však rok 2020 bol oproti roku 2019 výnosovo slabší, do rastu produktivity práce sa nedokázalo preniesť ani zníženie počtu pracovníkov.

Dosiahnutý priemerný zárobok je porovnateľný s inými organizáciami na území mesta a jeho okolia. Z ďalšími benefitmi vyplývajúcich z kolektívnej zmluvy zabezpečuje požadovanú stabilitu pracovných síl najmä v profilových povolaniach.

Riadiacu štruktúru pracovníkov ich vzájomné vzťahy, riadenie úsekov a stredísk dokumentuje priložená organizačná schéma Verejnoprospešných služieb Liptovský Mikuláš:

# Organizačná schéma VPS Liptovský Mikuláš

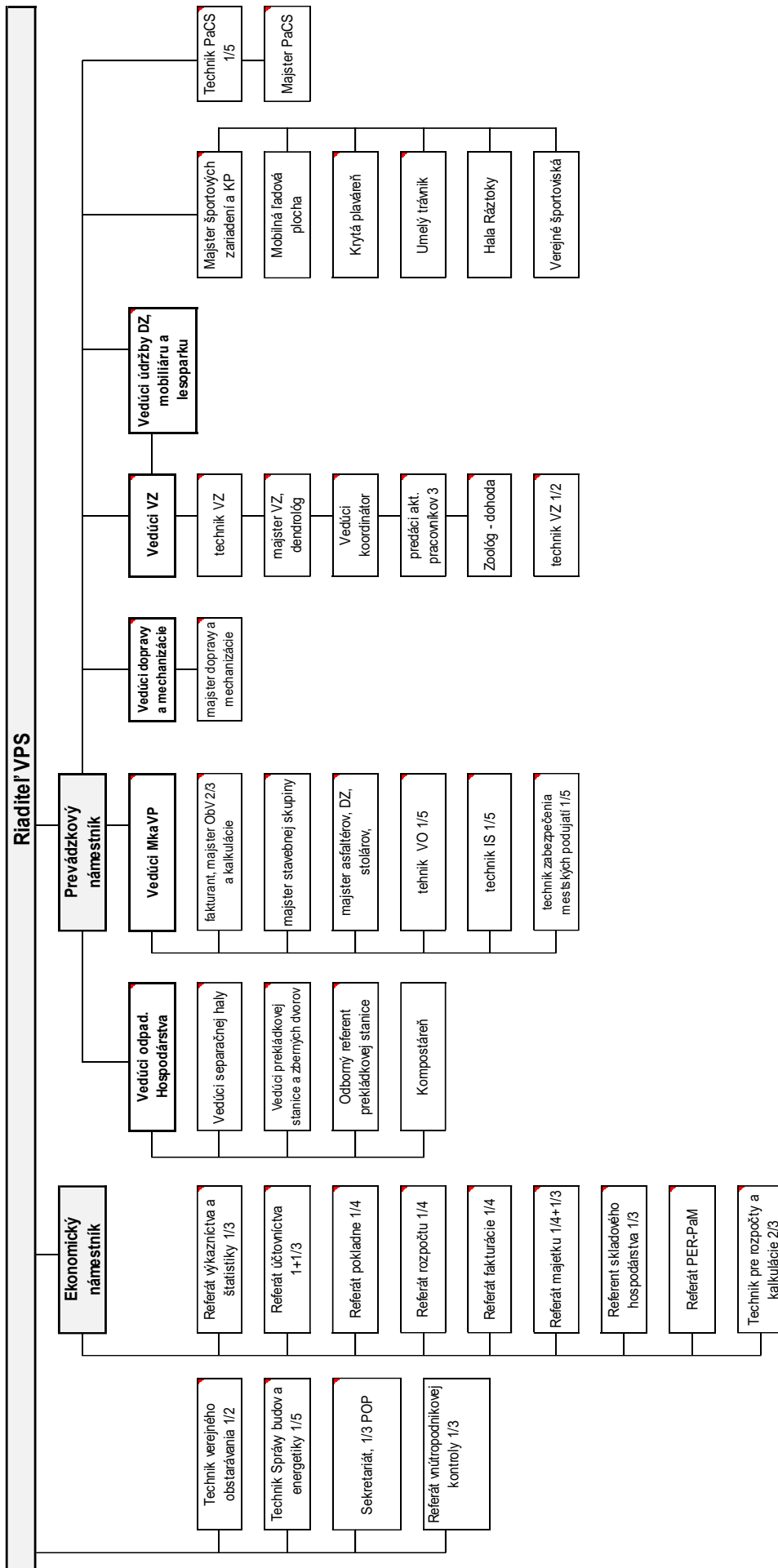

### 3. Rozpočet

Rozpočet VPS na rok 2020 bol schválený na zasadnutí Mestského zastupiteľstva dňa 23.04.2020. Výška schválených bežných transferov predstavovala čiastku 2 738 525,- € a kapitálových transferov 1 210 000,- €.

K 31.12.2020 bolo čerpanie bežných transferov na úrovni 2 626 042,- €, čo reprezentuje 97,38 % z upraveného rozpočtu, ktorého výška sa v priebehu roku znížila na 2 696 593,-€.

Kapitálový rozpočet bol navýšený na sumu 1 361 033,- €. Doplnili sa položky:

- Projekt Rozšírenie cintorína LM Vrbica vo výške 22 085,- €
- Rekonštrukcia, obnova čerpacej sústavy na skládke TKO V. Poruba v sume 85 000,- €
- Oplotenie detského ihriska Demänová vo výške 3 646,- €
- Lesopark – cykloprístrešok v sume 7 900,- €
- Softvér – mobilná aplikácia na nahlasovanie podnetov vo výške 5 976,- €

V priebehu roka 2020 bolo vykonaných 84 zmien rozpočtu, z toho v kompetencii riaditeľa 50 zmien a v kompetencii primátora a Mestského zastupiteľstva 34 zmien.

Ukazovatele rozpočtu k 31.12.2020

#### FIN 1-12

	Bežný rozpočet	Schválený rozpočet	Upravený rozpočet	Skutočnosť	%
	Príjmy	2 751 745	2 730 724	2 659 972,08	97
	Výdavky	2 755 065	2 735 794	2 628 701,52	96
	<b>Kapitálový rozpočet</b>				
	Príjmy	1 210 000	1 361 033	43 081,34	3
	Výdavky	1 210 000	1 361 033	43 081,34	3
<b>Časť</b>	<b>Spolu bežný + kapitálový rozpočet</b>				
<b>1.1.</b>	<b>Príjmy</b>	<b>3 961 745</b>	<b>4 091 757</b>	<b>2 703 053,42</b>	66
<b>1.2.</b>	<b>Výdavky</b>	<b>3 965 065</b>	<b>4 096 827</b>	<b>2 671 782,86</b>	65
	<b>Rozdiel</b>	<b>-3 320</b>	<b>-5 070</b>	<b>31 270,56</b>	

	<b>Finančné operácie</b>				
	Príjmy	28 410	30 160	38 089,49	126
	Výdavky	25 090	25 090	25 089,49	100
	<b>Podnikateľská činnosť</b>				
	Príjmy	1 303 360	1 403 792	1 403 788,18	100
	Výdavky	1 301 301	1 401 733	1 395 083,92	100
<b>Časť</b>	<b>Spolu FO + PČ</b>				
<b>2.1.</b>	<b>Príjmy</b>	<b>1 331 770</b>	<b>1 433 952</b>	<b>1 441 877,67</b>	101
<b>2.2.</b>	<b>Výdavky</b>	<b>1 326 391</b>	<b>1 426 823</b>	<b>1 420 173,41</b>	100
	<b>Rozdiel</b>	<b>5 379</b>	<b>7 129</b>	<b>21 704,26</b>	
		2 059	2 059	52 975	

#### 4. Sociálny fond a BOZP

Sociálny fond je tvorený na základe platnej kolektívnej zmluvy a iných zákonných noriem, vo výške 1,5 % z objemu miezd.

Použitie sociálneho fondu v roku 2020 v zmysle kolektívnej zmluvy je nasledovné:

	472 10 7	472 11 7	472 20 7	472 24 7	472 22 7	472 21 7	
Dátum	poč.stav	zákl.prídel	stravovanie	ostatné	nenávr.výp.	jubileá	kon.stav
1.1.2020	13 511,02						13 511,02
31.1.2020		1 795,71	1 493,40				13 813,33
29.2.2020		1 693,72	1 464,60				14 042,45
31.3.2020		1 312,73	1 567,20				13 787,98
30.4.2020		1 740,11	1 108,20			280,00	14 139,89
31.5.2020		1 733,16	1 430,40			140,00	14 302,65
30.6.2020		1 851,71	1 711,80				14 442,56
31.7.2020		1 700,16	1 817,40		500,00	1 100,00	12 725,32
31.8.2020		1 665,09	1 537,80			400,00	12 452,61
30.9.2020		1 845,53	1 438,20			240,00	12 619,94
31.10.2020		1 739,01	1 666,80	5 949,00		120,00	6 623,15
30.11.2020		2 222,37	1 383,00				7 462,52
31.12.2020		1 808,06	1 379,40			220,00	7 671,18
<b>Spolu :</b>	<b>13 511,02</b>	<b>21 107,36</b>	<b>17 998,20</b>	<b>5 949,00</b>	<b>500,00</b>	<b>2 500,00</b>	<b>7 671,18</b>

BOZP je v organizácii orientovaná v zmysle zákona č. 124/2006 o bezpečnosti a ochrane zdravia pri práci, zákona č. 311/2001 Z. z. Zákonníka práce a iných predpisov súvisiacich s ochranou zdravia pri práci. V zmysle uvedených predpisov zamestnanci organizácie:

- sú pridelovaní na výkon práce podľa kvalifikačných, fyzických a psychických možností
- sú pravidelne školení o zásadách bezpečnej práce:
  - vstupné školenie novoprijatého zamestnanca
  - opakované školenie zamestnancov min. 1x za dva roky
  - u vybraných profesií školenia vykonané oprávnenou osobou
  - u vybraných profesií absolvovanie aktualizačnej odbornej prípravy
- sú im v zmysle N.V. č. 395/2006 poskytované bezplatne osobné ochranné pracovné prostriedky, ktoré sú pre konkrétne profesie upravené vo vnútropodnikovom predpise
- podrobujú sa v zmysle Zákona č. 355/2007 Z.z. o ochrane zdravia pri práci lekárske prehlídkam:
  - pred nástupom do práce
  - v súvislosti s výkonom práce
- k 31.12.2020 nedošlo v organizácii k porušeniu zásad bezpečnej práce.
- K 31.12.2020 boli v organizácii 2 registrované pracovné úrazy, príčinou ktorých bol okamžitý psychofyziologický stav pracovníka, bez následkov na zdraví.

V oblasti ochrany pred požiarimi organizácia postupuje v zmysle Zákona č. 314/2001 Z.z.:

- vykonáva pravidelné protipožiarne kontroly s následným odstránením zistených závad
- zabezpečuje kontrolu prenosných hasiacich prístrojov oprávnenou osobou
- vykonáva školenie zamestnancov v oblasti ochrany pred požiarimi

## Hlavné úlohy

Úlohy kladené zriaďovateľom na Verejnoprospešné služby, sú realizované cez jednotlivé hospodárske strediská, členené podľa jednotlivých oblastí a zamerania.

### Stredisko 12 – Krytá plaváreň

Nákladové stredisko 12 - Krytá plaváreň v roku 2020 hospodáril s nasledovnými výsledkami:

Činnosť	Náklady (€)	Výnosy (€)	Rozdiel (€)
Hlavná	356 146,69	376 105,63	19 958,94
Podnikateľská	90 185,79	68 971,55	-21 214,24

### Ciele a výstupy:

Cieľ	Merateľný Ukazovateľ	Cieľová hodnota 2020	Dosiahnutá hodnota k 31.12.2020	% plnenie
Vytvoriť primerané podmienky pre plavecké športové kluby a aj pre verejnosť	- počet plavcov v plaveckom bazéne /zahŕňa aj verejnosť aj kluby/ za rok	41 000	30 116	73,45
	- prevádzkový počet hodín plavárne denne	10	10	100
Umožniť malým deťom oboznámiť sa s vodným prostredím za prítomnosti rodiča, učiteľa	- počet detí v neplaveckom bazéne za rok	8 000	3 113	38,91
Udržať stálu klientelu v telocvični	- počet športovcov v telocvični	12 000	6 010	50,08
Udržiavať využiteľnosť telocvične na primeranej úrovni	- počet hodín využitia Telocvične denne	10	10	10
Dosahovanie primeraných tržieb	- tržby za služby a prenájom	60 000	52 126	86,88

Prvok pokrýva bežnú prevádzku objektu krytej plavárne, ktorá predstavuje využívanie bazénov a telocvične výkonnosťnými športovcami, ale aj verejnosťou. Počas prerušenej prevádzky (celkovo v rozsahu 167 dní kvôli pandemickým opatreniam) boli svojpomocne vykonávané údržbové práce rôzneho rozsahu. V prvej polovici roka sme nad rámec bežnej údržby opravili v bazénovej hale tzv. pódium, kde sme zrekonštruovali 73 m<sup>2</sup> dlažby. Vymenili sme pokladničný pult vo vstupnej hale, vymenili sme v šatniach pre návštevníkov telocvične staré pôvodné skrinky za nové šatníkové steny a opravili sme špalety pri oknách. Na plážovom ihrisku sme vymenili poškodené pletivo za nové v celkovej dĺžke 54 metrov. Opravili sme časť vstupného schodiska, kde sme položili novú dlažbu namiesto pôvodného podlahového náteru. V hydrofóbnej stanici sme vymenili poškodené odpadové potrubie. Na priečelí budovy sme vymenili starý nápis Krytá plaváreň za nový banner Krytá Plaváreň Liptovský Mikuláš. V druhej polovici roka 2020 sme uskutočnili druhú etapu výmeny pôvodných drevených okien za nové, plastové. Počas druhého uzatvorenia prevádzky sme prostredníctvom vlastných zamestnancov zrekonštruovali lavičky v bazénovej hale, vymenili skrinky a drevené obklady pri telocvični, opravili podlahu na chodbe pred telocvičňou. Zrekonštruovali sme štartovacie bloky v bazénovej hale. Zrekonštruovali sme keramický obklad v šatniach pre návštevníkov bazéna, kde sme opravili 100 m<sup>2</sup> keramického obkladu.

V rámci Covid 19 opatrení bola prevádzka KP uzavretá celkovo 167 dní. Skrz tohto uzatvorenia sme prišli o tržby v približnej výške 24 tisíc eur. Počas prvej pandemickej vlny sme dokázali výpadok tržieb čiastočne vykryť plošnou dezinfekciou verejných priestranstiev, následne však bolo potrebné nájsť náhradné pracovné zaradenie pre časť zamestnancov plavárne. Celkovo môžeme konštatovať, že takmer polročné uzatvorenie bolo príčinou nedosiahnutia ukazovateľov návštevnosti KP za rok 2020. Uzatvorením plavárne došlo k určitým úsporám na spotrebe energií, aj keď to bolo menej ako by sa mohlo predpokladať. Jednak technológia filtrovania si vyžadovala dennú starostlivosť a údržbu, tiež počas uzatvorenia bolo nutné temperovať teploty.

#### **Kapitálové výdavky:**

Opravu si vyžaduje aj vzduchotechnika v šatniach pre návštevníkov bazéna a telocvične v hodnote 30 000,- €. Zrekonštruovať treba časť strechy, ktorá ešte nie je opravená v cene približne 30 000,- €. Do ďalšieho obdobia bude potrebné uvažovať o oprave bazénového dna veľkého bazéna, ktorú bude potrebné v aktuálnom čase naceniť. Rovnako sa budeme musieť zaoberať prípravou rekonštrukcie podláh v šatniach.

#### **Stredisko 14 – Mobilná ľadová plocha**

Nákladové stredisko 14 – Mobilná ľadová plocha v roku 2020 hospodárilo s nasledovným výsledkom:

<b>Činnosť</b>	<b>Náklady (€)</b>	<b>Výnosy (€)</b>	<b>Rozdiel (€)</b>
<b>Hlavná</b>	<b>44 962,07</b>	<b>45 370,00</b>	<b>407,93</b>

#### **Ciele a výstupy:**

<b>Cieľ</b>	<b>Merateľný Ukazovateľ</b>	<b>Cieľová hodnota 2020</b>	<b>Dosiahnutá hodnota k 31.12.2020</b>	<b>% plnenie</b>
Efektívne využitie	- počet návštevníkov	4 000	2 894	72,35

mobilnej ľadovej plochy, predovšetkým deťmi a mládežou	mobilnej ľadovej plochy za obdobie prevádzky – 4 mesiace			
	- dosiahnutie tržieb za obdobie prevádzky (pri zmene zmluvných podmienok)	1 500	0	0,00
	- počet hodín aktívneho využitia mob. ľadovej plochy	600	600	100,00

Prevádzka mobilnej ľadovej plochy je podmienená zmluvou s majiteľom pozemkov. Prevádzka predchádzajúcej sezóny skončila 29.2.2020. Vzhľadom na pandemické opatrenia platné na konci roku 2020 nebola MLP opätovne spojzdnená. Technológia chladenia je na konci svojej životnosti a bude si do budúcnosti vyžadovať modernizáciu. Prevádzka v sezóne 2020/2021 nebola spustená. Hodnoty návštevnosti teda nebudú navýšené.

#### **Stredisko 15 – Umelý trávnik**

Nákladové stredisko 15 – Umelý trávnik v roku 2020 hospodáril s nasledovnými výsledkami:

Činnosť	Náklady (€)	Výnosy (€)	Rozdiel (€)
<b>Hlavná</b>	<b>57 576,69</b>	<b>58 484,00</b>	<b>907,31</b>
<b>Podnikateľská</b>	<b>819,88</b>	<b>787,50</b>	<b>-32,38</b>

#### **Ciele a výstupy:**

Cieľ	Merateľný Ukazovateľ	Cieľová hodnota 2020	Dosiahnutá hodnota k 31.12.2020	% plnenie
Efektívne využitie umelého trávnik, predovšetkým deťmi a mládežou	- počet žiakov futbalových tried využívajúcich umelý trávnik za rok	165	83	50,30
	- počet tréningových hodín futbalových družstiev za rok	1 000	500	50,00
	- počet hodín využitia umelého trávnik za rok	2 800	1 400	50,00
	- dosahovanie tržieb za prenájom trávnik	1 500	788	52,53
	- počet hráčov MFK Tatran využívajúcich 2 trávnaté ihriská za rok	221	111	50,22



	- počet tréningových hodín futbalových družstiev za rok na trávnatých ihriskách	1 800	900	50,00
--	---	-------	-----	-------

Umelý trávnik je využívaný športovou verejnosťou - občanmi ako aj športovými klubmi na území mesta. Využívaný je hlavne v zimných mesiacoch, keď klimatické podmienky na verejných športoviskách sú obmedzené.

Vo vedení VPS boli prijaté opatrenia na režim využívania umelého trávniku. V druhom polroku sme vymenili ochranné siete za bránkami a opravili sme stĺpy osvetlenia a jednotlivé svetelné body.

Športovisko je od 15. októbra 2020 je uzavreté nariadením vlády v rámci Covid 19 opatrení.

Nórske ihriská (Viacúčelový športový areál pri ZŠ Janka Kráľa; Viacúčelový športový areál pri ZŠ Miloša Janošku) sa využívajú na pohybové, výchovno-vzdelávacie, športové a pohybovo – rekreačné aktivity podľa prevádzkových poriadkov jednotlivých športovísk a to v čase:

1. školského vyučovania (na hodinách telesnej výchovy),
2. v popoludňajších hodinách ich využívajú:
  - a) školy a školské zariadenia na výchovnú činnosť a vypĺňanie voľnočasových aktivít v súlade so svojimi výchovnými programami,
  - b) športové kluby, občianske združenia a ďalšie neziskové organizácie a inštitúcie na športové, pohybové a rekreačné aktivity,
  - c) široká verejnosť na pohybovo – rekreačné aktivity.

Všeobecná prevádzková doba je stanovená spravidla od 8.00 h do 21.00 h v závislosti od ročného obdobia, vrátane víkendov, sviatkov a školských prázdnin. Činnosť na športoviskách je zakázaná v prípade nepriaznivého počasia.

Športoviská boli od 15. októbra 2020 uzavreté nariadením vlády v rámci Covid 19 opatrení.

#### **Kapitálové výdavky:**

Vykonalí sme bežné údržbové práce. Po zlepšení klimatických podmienok budeme na jar 2021 pokračovať po konzultáciách s riaditeľmi oboch dotknutých základných škôl.

#### **Stredisko 16 - Liptov Aréna**

Nákladové stredisko 16 – Liptov Aréna v roku 2020 hospodáril s nasledovným výsledkom:

Činnosť	Náklady (€)	Výnosy (€)	Rozdiel (€)
Hlavná	996,38	996,38	0,00

Na základe Zmluvy o nájme a Zmluvy o kúpe prenajatej veci č. 27/2014/Práv. je od januára 2014 športová hala Liptov Aréna dlhodobo prenajatá spoločnosti Tatry Mountain Resort. Verejnoprospešné služby zabezpečujú v zmysle tejto zmluvy nevyhnutné opravy, údržbu a revízie tejto budovy maximálne do výšky ročného nájomného, ktoré predstavuje 2 000,- €. V sledovanom období boli realizované pravidelné odborné prehliadky a opravy výťahu a zdvíhacích zariadení (zvisle posuvnej brány, pojazdnej zdvíhacej pracovnej plošiny a elektrohydraulickej zdvíhacej plošiny). Ďalej bola vykonaná aj odborná prehliadka

plynových zariadení (plynových spotrebičov, rozvodu plynu a regulačnej stanice). Náklady na zabezpečenie týchto služieb predstavovali 996,38 €.

### **Stredisko 17 – Vývoz odpadu**

Nákladové stredisko 17 – Vývoz odpadu v roku 2020 hospodáril s nasledovnými výsledkami:

Činnosť	Náklady (€)	Výnosy (€)	Rozdiel (€)
<b>Hlavná</b>	<b>723 374,22</b>	<b>682 730,89</b>	<b>-40 643,33</b>
<b>Podnikateľská</b>	<b>252 232,99</b>	<b>306 348,44</b>	<b>54 115,45</b>

Na stredisku pracuje 36 pracovníkov v nasledovnej štruktúre:

Vodiči	17
Závozníci	13
Dielenský pracovníci	4
Majster dopravy	1
Vedúci pracovník	1

Vývoz plní významnú úlohu z povinností voči zriaďovateľovi a služieb obyvateľom. Stredisko v plnom rozsahu dodržiava ustanovenia Zmluvy o vývozech, teda aj harmonogram vývozov komunálneho odpadu, separovaných zložiek odpadu (papier, sklo, plasty) a vývoz zeleného odpadu.

Prioritne sa realizovali vývozy pre mesto Liptovský Mikuláš, na základe uzatvorených zmlúv aj vývozy pre obce a podnikateľské subjekty.

Komunálny odpad sme vyvážali piatim obciam z okresu Liptovský Mikuláš. Komunálny odpad sa vozí na prekládkovú stanicu v Okoličnom.

Separovaný zber na území mesta sa realizuje nasledovne: sklo do zvonov, papier do 1100 l kontajnerov, plasty do 1100 l kontajnerov a prímestské časti aj do plastových vriec. Separáciu a zvoz plastov a skla robíme aj pre 19 obcí na základe zmlúv s OZV a obcami.

Zelený odpad sa zbiera podľa harmonogramu do 240 litrových plastových nádob.

Stredisko sa podieľalo aj na strojnom čistení komunikácií a čistení po zimnej údržbe, podieľalo sa na zimnej údržbe a zabezpečovalo vnútroodnikovú dopravu pre iné strediská.

V opravárenskej dielni sme zabezpečovali dobrý technický stav nákladných vozidiel a mechanizmov a prípravu vozidiel na STK. Stále pretrváva problém veľkej poruchovosti starej techniky (viď. tabuľka veku vozidiel), veľa náhradných dielov získavame zo starej vyradenej techniky. Do budúcnosti bude treba riešiť: cestný zametač namiesto technicky zastaralého vozidla IFA, kropnicu namiesto zastaralej 34 ročnej LIAZky, KUKAvoz namiesto 35 ročnej LIAZky, kontajnerku namiesto 31 ročnej LIAZky-kontajner.

Počas pandémie Covid-19 stredisko fungovalo v bežnej prevádzke počas celej doby, za sprísnených hygienických pravidiel, keď sme spoločné priestory a kabíny vodičov pravidelne dezinfikovali a čistili pomocou ozonátoru a germicídneho žiariča.

### **Vek vozidiel – VPS Liptovský Mikuláš**

rok 2020

P.č.	stredisko	ŠPZ	Typ vozidla	rok	Vek/rok
1	20	LM-674AH	Multikár-skl.	1975	45

2	20	LM-523AA	Ávia	1980	40
3	20	LM-145AB	Zetor 12011	1981	39
4	20	LM-012AK	Ávia-plošina	1983	37
5	17	LM-325AT	PRES Kukavoz	1985	35
6	20	LM-150AB	Zetor 7245	1985	35
7	20	LM-142AB	Zetor 7211	1986	34
8	20	LM Z 026	UNC 060-1	1986	34
9	20	LM Z 022	DH-1112-2	1986	34
10	20	LM-271AU	IFA-zametač	1986	34
11	20	LM-137AU	Kropačka	1986	34
12	20	LM-144AB	Zetor 12111	1987	33
13	17	LM-474AK	Liaz-Přes	1987	33
14	20	LM 513CF	T-815 UDS-214	1987	33
15	17	LM Z 021	UN - 053	1988	32
16	20	LM-252AE	Multikár M-25	1989	31
17	20	LM-503AV	Multikár-skl.	1989	31
18	20	LM Z 027	UNC 060-2	1989	31
19	17	LM-446AD	KUKA voz	1989	31
20	17	LM 778AX	LIAZ-kontajner	1989	31
21	20	LM-155AB	Zetor 16145	1990	30
22	17	LM 679 AT	ÁVIA - 31 skr.	1991	29
23	20	LM Z 023	UNC 750	1992	28
24	20	LM Z071	KMT	1998	22
26	17	LM-048AS	Renault - Přes	2003	17
27	29	LM 426AR	Citroen Xsara	2003	17
28	25	LM-326AT	Citroen Xsara	2004	16
29	17	LM-181AV	Tatra-815 RN	2004	16
30	29	LM-445BH	Citroen Berlingo	2007	13
31	17	LM-762BS	Citroen Berlingo	2007	13
32	18	LM 364BZ	KIA Sportage	2007	13
33	29	LM 740BG	Renault Master	2007	13
34	20	LM 033AE	KT - 65	2008	12
35	20	LM 029AE	zametač MFH 2500	2008	12
36	17	LM 887BN	Renault - Mascott	2009	11
37	17	LM 483CA	Man- Rotopres	2011	9
38	20	LM 278CA	Tatra 815 4x4	2011	9
39	17	LM 863CA	Avia - 120 HR	2012	8
40	29	LM 535CC	Peugeot Boxer	2012	8
41	11	LM 465CF	FIAT Freemont	2013	7
42	25	LM 282CA	Renault - Midlum	2013	7
43	25	LM 838CH	Avia - 120 HR	2013	7
44	25	LM 101CH	Avia - 120 HR	2013	7
45	25	LM 039CH	Avia - 120 HR	2013	7

46	25	LM 628CH	Renault Premium	2013	7
47	18	LMZ112	Paus - nakladač	2014	6
48	20	LM 342AG	Zetor Forterra	2015	5
49	20	LM 952CT	Mercedes zametač	2009	11
50	28	LM 503CV	Tatra- 815 hák.nařah.	1989	31
51	21	LM 992CY	Dácia Dokker	2017	3
52	17	LM 735DB	Renault - rotopres	2017	3
53	20	LM 314DC	Man - sypač	2018	3
54	27	LM 382DF	Man - hákový ařahovák	2018	3
55	27	LM 472DF	Renault - rotopres	2018	2
56	27	LM 613YG	Zetor - Fortera 140	2018	2
57	20	LM 983 DE	City Master	2018	2
58	20	LM 878 DH	Multicar M-29	2018	2
59	21	LM 436 DH	Fiat Talento	2018	2

### **Stredisko 18 – Zberné dvory**

Nákladové stredisko 18 – Zberné dvory v roku 2020 hospodářiilo s nasledovnými výsledkami:

Činnosť	Náklady (€)	Výnosy (€)	Rozdiel (€)
<b>Hlavná</b>	<b>232 669,64</b>	<b>244 580,36</b>	<b>11 910,72</b>
<b>Podnikateľská</b>	<b>138 005,95</b>	<b>142 015,62</b>	<b>4 009,67</b>

V roku 2020 pozosťavalo z prevádzok:

- Zberný dvor Okoličné, Liptovský Mikuláš
- Zberný dvor Podtatranského ul., Liptovský Mikuláš

Do zberného dvora môže občan mesta Liptovský Mikuláš priniesť vyseparovanú zlořku komunálneho odpadu. Od 1.3.2020 máme obmedzené množstvo drobného stavebného odpadu na 250,0 kg/os/rok a pneumatík na 4 ks/os/rok.

Počas opatrení bol Zberný dvor Podtatranského zatvorený od 16.3.2020 do 6.4.2020. Od tohto dátumu je prevádzka na ZD Podtatranského v obmedzenom čase do 1.6.2020, od tohto dátumu je v beřnom režime. ZD Okoličné fungoval v beřnej prevádzke počas celej doby, za sprísnených hygienických pravidiel. Prevádzka zberných dvorov v 2. polroku sa eřte na pár dní upravila z dôvodu ochorenia zamestnancov na Covid 19. ZD Okoličné je od decembra otvorený do 18,00 hod.

Mnořstvo vytriedeného komunálneho odpadu prineseného občanmi v roku 2020 do zberných dvorov v Liptovskom Mikuláři je uvedené v tabuľke:

Rok	2019	2020	2019	2020	2019	2020
	Všetky dovezené odpady		z toho drobný stavebný odpad		z toho nebezpeč. odpad*	
<b>ZD Okoličné</b>	2 619,109	1 567,088	1 176,100	517,100	37,770	38,373
<b>ZD Podtatranského</b>	1 213,214	1 097,275	0,000	0,000	43,283	54,742
<b>SPOLU</b>	<b>3 832,323</b>	<b>2 664,363</b>	<b>1 176,100</b>	<b>517,100</b>	<b>81,053</b>	<b>93,115</b>

\*nebezpečný odpad (farby, pesticídy, oleje, chladničky a pod.)

#### Personálne obsadenie a pracovný režim:

- **ZD Podtatranského ul.:** 2 zamestnanci (vrátnik, pracovník ZD), pracovná doba 7,00 - 19,00 hod. bez sviatkov a nedeľ. Otváracia doba pre občanov: pondelok - sobota od 7,30 do 18,00 hod., nedeľa a sviatky zatvorené.
- **ZD Okoličné:** 4 zamestnanci, pracovná doba 6,00 – 18,00 hod. bez sviatkov a nedeľ. Otváracia doba pre občanov: pondelok - sobota od 7,30 do 18,00 hod. ( do dovolania) nedeľa a sviatky zatvorené.

#### **Stredisko 19 – Skládka TKO**

Nákladové stredisko 19 – Skládka TKO v roku 2020 hospodáril s nasledovným výsledkom:

<b>Činnosť</b>	<b>Náklady (€)</b>	<b>Výnosy (€)</b>	<b>Rozdiel (€)</b>
<b>Hlavná</b>	<b>163 344,28</b>	<b>154 659,69</b>	<b>-8 684,59</b>

Zneškodňovanie odpadov na skládke Veterná Poruba bolo ukončené dňa 22.09.2014. K uzatvoreniu skládky došlo k 30.10.2014.

Podmienky prevádzkovania skládky sú určené v Integrovanom povolení SIŽP č. 1075-17984/2015/CHy,Pat/770140103/Z14-KR zo dňa 22.06.2015. Na skládke prebieha monitoring na základe integrovaného povolenia po dobu 30 rokov. S monitoringom vody a ovzdušia súvisia aj práce na zabezpečenie monitoringu ako je kosenie, oprava a revízie meracích a čerpacích zariadení, údržba príjazdovej cesty k prečerpávacej stanici a pod. Súčasťou je aj meranie mesačných množstiev prečerpanej priesakovej kvapaliny zo skládky a následne aj prečistenie, mesačný rozbor tejto kvapaliny, ďalej merania skládkových plynov, meranie podzemných a povrchových vôd a meranie mesačných úhrnov atmosférických zrážok a potenciálneho výparu a jedenkrát ročne topografia – geometrické zameranie skládky.

SIŽP vydala rozhodnutie o znovu uzatvorenie skládky, ktoré by sa malo začať realizovať v roku 2020 a uzavretie dokončené v roku 2021. Realizácia je podmienená schválením úveru zastupiteľstvom, ku schváleniu zatiaľ nedošlo a mestu tak hrozí pokuta do jedného milióna eur. Aj počas roku 2020 bolo viackrát nutné reagovať na varovný systém. Už začiatkom roka, vo februári 2020 vznikla dvakrát havarijná situácia z hľadiska veľkého množstva prečerpáných a odvezených vôd, ktoré sa nazhromaždili v dôsledku topenia snehu a veľkého množstva zrážok. Prečerpáných vôd na LVS len vo februári bolo 2 042 m<sup>3</sup> a mimo toho bolo cisternami vyčerpaných a odvezených 578 m<sup>3</sup>. Jedná sa o najväčšie mesačné množstvo odčerpaných vôd od roku 2011. Situácia sa v priebehu roka ešte zopakovala v októbri, kde bolo potrebné odviezť takmer 300 m<sup>3</sup> priesakových vôd. V priebehu júla takisto muselo dôjsť k objednaniu fekálnych cisterien na odvoz vôd, keď došlo k poruche potrubia na smrečianskej strane a bolo potrebné vykopáť a nanovo osadiť pravdepodobne zosuvom porušené potrubie. Opätovne však narástol celkový objem priesakových vôd – v roku 2020 sme prečerpali 9 500 m<sup>3</sup> a odviezli 935 m<sup>3</sup>, čo je celkovo nárast na 10 435 m<sup>3</sup> odvedených vôd. Jedná sa o nárast o vyše 3 000 m<sup>3</sup> oproti roku 2019, kedy bolo celkovo odvedených 7 326 m<sup>3</sup>.

V lete bola zaznamenaná porucha meračov, ktoré boli opravené a následne nanovo prekalibrované autorizovanou osobou. Na skládke tiež došlo k výskytu inváznej rastliny krídlatky japonskej, ktorú bolo potrebné odstrániť, vystriekať korene herbicídnom a následne vykopáť a zlikvidovať. Na základe kontroly SIŽP boli tiež vykonané opravy oplotenia na niektorých miestach, kde došlo k poškodeniu pletiva na oplotení. Poslednou vykonanou

kontrolou SIŽP v novembri 2020 bolo konštatované dodržiavanie nariadených opatrení a celková starostlivosť o STKO bola hodnotená ako dostatočná v zmysle zákona.

### **Stredisko 20 – Miestne komunikácie a verejné priestranstvá**

Nákladové stredisko 20 - MKaVP v roku 2020 hospodáril s nasledovnými výsledkami:

<b>Činnosť</b>	<b>Náklady (€)</b>	<b>Výnosy (€)</b>	<b>Rozdiel (€)</b>
<b>Hlavná</b>	<b>1 343 772,28</b>	<b>1 344 246,41</b>	<b>474,13</b>
<b>Podnikateľská</b>	<b>166 124,62</b>	<b>166 469,08</b>	<b>344,46</b>

Stredisko v roku 2020 zabezpečovalo na základe Rámcovej zmluvy pre rok 2020 činnosti súvisiace s údržbou, opravami a rekonštrukciami mestských chodníkov, ciest, mostných objektov, signalizačných zariadení križovatiek, priechodov pre chodcov, čistenie kanalizačných vpustí, údržbu verejného osvetlenia, opravy drevených pergol kontajnerových státi. V centrálnej mestskej zóne zabezpečovalo opravy plôch pešej zóny, údržbu mestského mobiliáru a ručnú čistotu mesta. Ďalej stredisko technicky zabezpečovalo spomienkové slávnosti organizované Mestom Liptovský Mikuláš, vlajkovú a vianočnú výzdobu.

V zimnom období stredisko zabezpečovalo zimnú údržbu miestnych komunikácií, chodníkov a plôch autobusových zastávok MHD.

Ďalej pracovníci strediska realizovali niektoré úlohy v rámci podnikateľskej činnosti.

### **Prehľad činností**

#### **1. Hlavná činnosť**

##### ***Úlohy vyplývajúce z Rámcovej zmluvy pre rok 2020***

##### **Ručné a strojné čistenie miestnych komunikácií a chodníkov**

- Čistenie komunikácií a chodníkov, parkovacích a odstavných plôch, námestí a zastávok MHD
- Zimná údržba

##### **Bežná údržba a opravy vozoviek a chodníkov**

- Opravy výtlkov tryskovou metódou Patchmatic
- Lokálne opravy výtlkov asfaltových povrchov vozoviek v katastri mesta a prímestských častí technológiou ASB, studenou asfaltovou zmesou (canader mix, bohemix),
- Čistenie uličných vpustí, opravy a údržba
- Kontajnerové státi a pergoly
- ul. Štefánikova, ul. Dubová, ul. Revolučná, ul. Žiarska, ul. Kláštorná, ul. Lipová, ul. Dlhá, Bodice, Palúdzka, Ploštín, Demänová,

##### **Dopravné značenie**

- Obnova vodorovného dopravného značenia (VDZ) externe
- Údržba a opravy ZDZ (zvislého dopravného značenia)

##### **Súvislé opravy vozoviek a chodníkov**

- Úprava ciest - garáže Vrbica 6 523,- €
- Rozšírenie parkoviska ul. Hrušková 6 117,- €

- Oprava chodníka ul. Revolučná 13 830,- €
- Stavebné úpravy na cintoríne Ploštín 30 000,- €
- Parkoviská pri BD č.17 ul. Čsl. brigády 5 804,- €
- Rekonštrukcia chodníka ul. Podtatranského 374,- €
- Oporný múr a chodník na cintoríne Ondrašová 9 500,- €
- Oprava mosta ponad Smrečiansku ul. Dubová 7 224,- €
- Oprava plochy parkoviska pri podchode 3 247,- €
- Oprava spevnených plôch ½ pred BD Nábřežie 4. apríla 8 781,- €

### **Zabezpečenie prevádzky, údržby a obnovy informačných zariadení mesta a plagátovacích plôch**

- Technické zabezpečenie plagátovacích plôch

### **Zabezpečenie funkčnosti cestných svetelných signalizačných zariadení (SSZ)**

- Opravy a údržba osvetlení priechodov pre chodcov a signalizačných zariadení križovatiek, zabezpečenie pravidelných periodických prehliadok

### **Údržba a opravy verejného osvetlenia a prevádzka vianočnej výzdoby**

- Bežná údržba VO - výmena častí káblových vedení, výmena osvetľovacích stožiarov, výmena žiaroviek a pod.
- Demontáž a údržba vianočnej výzdoby
- Vlajková výzdoba

### **Zabezpečenie bežných protipovodňových opatrení**

- Čistenie protipovodňových objektov – Háj Nicovô, ul. Palučanská, Hlboké

### **Opravy prístreškov na kontajnery a oprava kontajnerových státí**

- Opravy a nátery drevených konštrukcií pergol, opravy dlažieb a obrubníkov státí pre kontajnery

### **Údržba ČOV (čistička odpadových vôd) Podbreziny**

- Pravidelná kontrolná činnosť elektrických zariadení vrátane zabezpečovania pravidelných revízií, odoberanie a prečerpávanie zachytených ropných kalov do extra nádob, kosenie ohradeného areálu, čistenie prístupu od snehu, oprava oplotenia areálu ČOV

### **Údržba Nórskeho ihriska a oplotených športovísk**

- Pravidelné čistenie plochy, dopĺňanie gumovej drte do umelého trávnikára, oprava priehľadného oplotenia, oprava a dopĺňanie ochranných sietí

### **Prevádzka a údržba verejných WC a podchodov**

- Prevádzka, upratovanie a údržba WC a priestorov v podchode na ul. Garbiarskej a v Župnom dome, čistenie a údržba nadchodov a lavičiek cez potok

### **Technické zabezpečenie kultúrnych a športových akcií mesta**

- Vianočná výzdoba

### **2. Podnikateľská činnosť**

- Čistenie plochy autobusovej stanice

- Strojné zametanie areálov podnikateľských subjektov na území mesta
- Práce vysokozdvížnou plošinou pri montáži bannerov, reklamných nápisov, opráv osvetlenia, čistenie dažďových žlabov, opráv krytiny a pod. na základe externých objednávok
- Asfaltárske a stavebné práce pre externé firmy
- Realizácia chodníka Glejárska druhom kvartáli roku 2020

### **Stav pracovníkov, kvalifikovanosť**

V období roka 2020 bol na stredisku MKaVP zamestnaný nasledovný počet pracovníkov na TPP v zložení:

- Asfaltéri	3
- Dopravné značenie	4
- Stavebná skupina	6
- Prevádzka WC	3
- Ručná čistota	3
- Stolár	1
- Elektrikári	2
- Šoféri	2
- Vrátnici	3
- THP pri VPP	3
- THP	4



### **Stredisko 21 – Pohrebné a cintorínske služby**

Nákladové stredisko 21 – Pohrebné a cintorínske služby v roku 2020 hospodáril s nasledovnými výsledkami:

<b>Činnosť</b>	<b>Náklady (€)</b>	<b>Výnosy (€)</b>	<b>Rozdiel (€)</b>
<b>Hlavná</b>	<b>167 345,89</b>	<b>168 890,78</b>	<b>1 544,89</b>
<b>Podnikateľská</b>	<b>87 989,65</b>	<b>88 712,16</b>	<b>722,51</b>

Hlavná činnosť strediska pozostáva zo správy a údržby cintorínov na území mesta. Pod správu VPS patria nasledovné cintoríny : Vrbica, Vitálišovce, Okoličné, Stošice, Ondrašová, Palúdzka – Demänovská cesta a Pod Jablonkou, Andice - Benice, Demänová, Bodice, Ploštín a Iľanovo, Palúčanský – starý. Správa a údržba cintorínov spočíva v jarných mesiacoch najmä v údržbe cintorínskej zelene tzv. jarnom hrabaní. V druhej fáze sa vykonáva kosenie na základe vypracovaného harmonogramu v závislosti od vývoja počasia 3 – 4 krát ročne od mája do októbra. Po kosení prebieha hrabanie cintorínov a vývoz pokosenej trávy. Z areálov cintorínov sa pravidelne uskutočňuje odvoz odpadov 2 x týždenne. V priebehu celého roka pracovníci strediska zabezpečujú udržiavanie čistoty a poriadku nielen v objektoch cintorínov, ale aj na hlavnom parkovisku na Vrbickom cintoríne. Starostlivosť si vyžadujú aj záhony ruží a letničiek v okolí Domu smútku, ako aj hroby významných osobností. Počas roka sa vo vhodnom období vykonávajú aj nevyhnutné orezy stromov, kríkov, prípadne výruby.

Podnikateľská činnosť strediska pozostáva z poskytovania komplexných pohrebných služieb. Prevádzkovanie pohrebnej služby zahŕňa: starostlivosť o ľudské pozostatky, úpravu ľudských pozostatkov a ich uloženie do rakvy, prepravu ľudských pozostatkov, predaj rakiev a smútočných potrieb, zabezpečenie a organizáciu pietneho obradu, pochovanie, prevoz do krematória, poradenskú činnosť súvisiacu s pohrebom. V Dome smútku sa nachádza chladiace zariadenie na ukladanie ľudských pozostatkov, ktoré na základe zmluvy o nájme využívajú aj iné pohrebné služby.

V Dome smútku v Liptovskom Mikuláši sa v roku 2020 uskutočnilo celkovo 335 pietnych obradov, oproti 290-tim obradom v roku 2019 (rok 2018 ich bolo 277) Našou pohrebnou službou sme zabezpečili 120 pohrebov. Výkopové práce vykonávame na požiadanie obstarávateľa pohrebu aj v prípadoch, keď ostatné záležitosti pohrebu zabezpečuje iná pohrebná služba, ktorú si obstarávateľ vybral.

Na hospodárskom výsledku strediska sa podieľa 6 kmeňových zamestnancov, ktorí zabezpečujú hlavnú aj podnikateľskú činnosť. Tieto dve odlišné činnosti sa navzájom úzko ovplyvňujú. Niektoré práce zabezpečujeme v spolupráci so strediskom verejná zeleň (výruby a orezy stromov, údržba kvetinových záhonov), v spolupráci so strediskom dopravy (vývoz odpadu) a v spolupráci s pracovníkmi VPP (hrabanie).

V roku 2020 sa zrealizovalo :

- v okolí Domu smútku pribudli nové záhony a trávnik v okolí hrobov významných osobností
- úprava a príprava nového urnového hája na Vrbickom cintoríne
- kúpa nového krovinoresu
- osadenie nových dverí v obradnej miestnosti
- cintorín Ondrašová – osadenie zábradlia a spevnenie plochy pri urnových miestach
- cintorín Ploštín - zrušenie schodísk a zhotovenie nových schodov - ešte sa dokončujú práce na výstavbe

### **Stredisko 22 – Parkovacia služba**

Nákladové stredisko 22 – Parkovacia služba v roku 2020 hospodáril s nasledovnými výsledkami:

<b>Činnosť</b>	<b>Náklady (€)</b>	<b>Výnosy (€)</b>	<b>Rozdiel (€)</b>
<b>Hlavná</b>	<b>3 600,00</b>	<b>3 600,00</b>	<b>0,00</b>
<b>Podnikateľská</b>	<b>23 742,49</b>	<b>28 655,81</b>	<b>4 913,32</b>

Parkovacie služby pre motoristov sme zabezpečovali na platených parkoviskách Čierny orol, Katolícky dom a Železničná stanica, ku ktorým v lete pribudlo ďalšie platené parkovisko na Belopotockého ulici. Táto služba patrí do sféry podnikateľskej činnosti našej firmy. Tržby aj napriek opatreniam počas pandémie koronavírusu boli na solídnej úrovni, najmä na parkoviskách Čierny orol a Katolícky dom. Celkovo sme však zaznamenali ich pokles oproti predchádzajúcemu roku o takmer 15%, z dôvodov nižšej mobility počas lockdownov. V hlavnej činnosti náklady a výnosy tvorili odpisy technického zhodnotenia a opravy automatov kryté bežným transferom zriaďovateľa.

Na parkovacích automatoch sa vyskytovali len bežné prevádzkové poruchy. V priebehu 1. polroka sme zabezpečili obstaranie parkovacieho automatu na novovytvorené platené parkovisko na ulici Belopotockého. Náklady na obstaranie automatu na solárny pohon boli vo výške 6 870,08 €. Na tomto parkovisku sa začala prevádzka v platenom režime od 1.7.2020.

O údržbu a funkčnosť automatov ako aj o pravidelný výber tržieb sa starajú 2 pracovníci (elektromontéri strediska 20).

### **Stredisko 24 – Mestský futbalový klub**

Nákladové stredisko 24 – Mestský futbalový klub v roku 2020 hospodáril s nasledovným výsledkom:

<b>Činnosť</b>	<b>Náklady (€)</b>	<b>Výnosy (€)</b>	<b>Rozdiel (€)</b>
<b>Hlavná</b>	<b>8 828,96</b>	<b>9 400,00</b>	<b>571,04</b>

Stredisko zabezpečuje starostlivosť o majetok Mesta (športoviská), ktorý je spoločne využívaný občanmi mesta a MFK Tatran.

### **Stredisko 25 – Separačná hala**

Nákladové stredisko 25 - Separačná hala v roku 2020 hospodáril s nasledovnými výsledkami:

<b>Činnosť</b>	<b>Náklady (€)</b>	<b>Výnosy (€)</b>	<b>Rozdiel (€)</b>
<b>Hlavná</b>	<b>59 065,65</b>	<b>59 572,00</b>	<b>506,35</b>
<b>Podnikateľská</b>	<b>512 447,03</b>	<b>512 625,40</b>	<b>178,37</b>

Do triediacej haly sa zväža odpad zo zberných nádob a vriec umiestnených:

- na území Mesta Liptovský Mikuláš,

- na území obcí, ktoré majú s Verejnoprospešnými službami na túto činnosť podpísanú zmluvu,
- v zberných dvoroch mesta Liptovský Mikuláš.

Do triediacej haly sa robí zvoz:

- odpadu z papiera
- odpadu z plastov spolu s viac kombinovanými materiálmi a odpadmi z kovov.

Množstvo dovezeného odpadu do triediacej haly za roku 2020 je uvedené v tabuľke:

Príjem odpadu na TH (papier, plasty, kovy, VKM)	2019	2020
Mesto Liptovský Mikuláš	1 253,524	1 368,360
Ostatní	518,785	698,51
<b>Spolu</b>	<b>1 772,309</b>	<b>2 066,869</b>
Z toho ZKO (nevytriediteľný odpad)	712,320	714,780

V priebehu mája 2020 došlo k zmene ceny za nevytriediteľný odpad zo sumy 48,- € za tonu na 67,- € za tonu. Celkovo sme tak prišli o viac ako 41 tisíc eur na základe toho, že sa v separovanom zbere nachádzalo vyše 700 t takéhoto odpadu.

Predaj vytriedených zložiek z triediacej haly:

komodita	papier		plasty		kovové obaly	
	kg	€	kg	€	kg	€
2019	674 539	37 086,46	271 259	26 744,80	110 790	15 004,60
2020	708 817	32 184,09	263 442	16 597,60	113 510	12 468,40

Na triediacej hale je 17 zamestnancov. Pracovná doba od 6.30 – 14.30 hod. v pracovné dni. Počas zimných mesiacov bolo na stredisko preradených 5 zamestnancov zo strediska zeleň, ktorí vypomáhali s triedením počas zimnej sezóny.

#### **Investície:**

**Vysokozdvížný vozík je už výrazne opotrebovaný a často poruchový, preto je nutné zakúpiť nový.** Bez VZV by prevádzka na triediacej hale by bola ohrozená.

#### **Stredisko 26 – Projekt - Centrálna mestská zóna**

Nákladové stredisko 26 – Projekt – Centrálna mestská zóna v roku 2020 hospodárilu s nasledovným výsledkom:

Činnosť	Náklady (€)	Výnosy (€)	Rozdiel (€)
<b>Hlavná</b>	<b>68 651,14</b>	<b>65 414,57</b>	<b>-3 236,57</b>

Na stredisku sú v rámci projektu zamestnaní dvaja pracovníci, ktorí sa starajú o údržbu a čistotu centrálnej mestskej zóny.

### **Stredisko 27 – Kompostáreň**

Nákladové stredisko 27 - Kompostáreň v roku 2020 hospodáril s nasledovným výsledkom:

<b>Činnosť</b>	<b>Náklady (€)</b>	<b>Výnosy (€)</b>	<b>Rozdiel (€)</b>
<b>Hlavná</b>	<b>213 531,74</b>	<b>215 631,55</b>	<b>2 099,81</b>

V kompostárni sa zhodnocuje biologicky rozložiteľný odpad. Jedná sa o odpad zo záhrad – tráva a lístie z domácností ako i z verejných priestranstiev. Kapacita kompostárne je 4 000,0 t odpadu.

VPS má v prenájme dve bývalé hnojiská ako zariadenie na zhodnocovanie odpadov kompostovaním v k.ú. Bobrovec a v k.ú. Vitališovce. V kompostárni PPS Bobrovec sme v období 16. - 30.1.2020 prekopávali jednotlivé hroble. A v období od 21.2.2020 – 9.3.2020 vývoz kompostu z roku 2019 na kompostáreň PPS Bobrovec v množstve 1 086,18t. Tým sme uvoľnili celú plochu na Kompostárni v Okoličnom.

Množstvo privezeného spracovaného odpadu do zariadenia je uvedené v tabuľke:

<b>Názov odpadu</b>	<b>Katalógové číslo</b>	<b>Množstvo odpadu v tonách</b>
Biologicky rozložiteľný odpad (tráva, lístie)	20 02 01	2 629,340 t

Na stredisku kompostáreň pracujú dvaja zamestnanci, ktorí obsluhujú stroje potrebné na prácu v kompostárni.

### **Stredisko 28 – Prekládková stanica**

Nákladové stredisko 28 – Prekládková stanica v roku 2020 hospodáril s nasledovnými výsledkami:

<b>Činnosť</b>	<b>Náklady (€)</b>	<b>Výnosy (€)</b>	<b>Rozdiel (€)</b>
<b>Hlavná</b>	<b>206 610,52</b>	<b>207 992,36</b>	<b>1 381,84</b>
<b>Podnikateľská</b>	<b>191 239,89</b>	<b>158 782,70</b>	<b>-32 457,19</b>

Vzniknutá strata je najmä z dôvodu zaťaženia strediska nevytriediteľným zberom zo separačnej haly.

Prekládková stanica je v prevádzke od 01.10.2015. Bola postavená v Areáli odpadového hospodárstva v Okoličnom.

Na prekládkovú stanicu sa dováža odpad z mesta Liptovský Mikuláš a z obcí a firiem, ktoré majú s VPS podpísanú zmluvu. Odpad z prekládkovej stanice je odvážaný na skládku TKO Martin - Kalnô na základe zmluvy. Vývoz odpadu z prekládkovej stanice je v pracovné dni do 24 hodín a cez víkendy a sviatky do 48 hodín.

Systém prekládkovej stanice – auto dovezie odpad na prekládkovú stanicu a vysype ho do pripravených kontajnerov. Po naplnení sú kontajnery odvážané na skládku TKO.

Množstvo dovezených odpadov na prekládkovú stanicu za:

<b>Názov odpadu</b>	<b>Kat.č. odpadu</b>	<b>2019</b>		<b>2020</b>	
		<b>Mesto LM</b>	<b>ostatní</b>	<b>Mesto LM</b>	<b>ostatní</b>
Zmesový KO	20 03 01	7 822,060	1 849,890	6 498,370	2 700,830
Objemný odpad	20 03 07	1 309,660	295,760	758,800	632,640
Odpad z čistenia ulíc	20 03 03	839,360	69,960	538,980	106,820
Drobný stav. odpad	20 03 08	907,300	204,400	435,900	35,820

Iné odpady	19 12 12	0,000	0,000	0,000	368,020
Stavebný odpad	17 09 04	0,000	1 088,030	0,000	1 106,780
Popol	10 01 01	0,000	86,760	0,000	80,000
<b>Spolu:</b>		<b>10 878,380</b>	<b>3 594,800</b>	<b>8 232,050</b>	<b>5 030,910</b>
			<b>14 473,180</b>		<b>13 262,960</b>

Pracovné úlohy na prekládkovej stanici zabezpečujú traja zamestnanci, od mája sú štyria.

### **Stredisko 29 – Verejná zeleň**

Nákladové stredisko 29 - Verejná zeleň v roku 2020 hospodáril s nasledovnými výsledkami:

<b>Činnosť</b>	<b>Náklady (€)</b>	<b>Výnosy (€)</b>	<b>Rozdiel (€)</b>
<b>Hlavná</b>	<b>477 252,27</b>	<b>479 697,24</b>	<b>2 444,97</b>
<b>Podnikateľská</b>	<b>33 297,54</b>	<b>41 034,05</b>	<b>7 736,51</b>

Stredisko verejná zeleň zabezpečuje viacero činností a z toho každá je dôležitá, na seba nadväzujúca a charakteristická pre jednotlivé ročné obdobie. V zimných mesiacoch vykonávame výrubu drevín, frézovanie pňov, ručnú a strojovú zimnú údržbu komunikácií. V jarných mesiacoch sa vykonáva kontrola detských ihrísk a ich príprava na letnú sezónu, príprava trávnatých plôch pred kosením, orez drevín, odkrývanie záhonov.

S najprioritnejšou činnosťou, kosením trávnatých plôch, sme začali v 19. týždni parkovými plochami v centre mesta, stredovým pásom a kraji cesty 1/18 a NKP Háj Nicovô pred oslavami Oslobodenia mesta.

S kosením trávnatých plôch v Starom meste sa začalo v 20. týždni všetkými 4 traktorovými kosačkami a siedmimi krovinoresmi od ul. Štefánikova po ul. Štúrovu. Následne sa dve kosačky Kubota s tromi krovinoresmi presunuli na sídlisko Podbreziny v smere od ul. Žiarskej a komunál Hako City master na sídlisko Nábřežie od Hotela Lodenica celým nábřežím až po garáže.

V 43. týždni sme dokončili kompletnú tretiu kosbu mesta a mestských častí v ráttane šiestich kosieb prioritných a parkových plôch v meste a centrálnej mestskej zóne.

V jarných mesiacoch tohto roku sme zrealizovali revitalizáciu ul. Štúrovej, kde sme vymenili nevhodnú výsadbu drevín. Dreviny nespĺňali požadovanú výšku, nahradili sme ich vhodnými drevinami do uličného stromoradia s nasadenou korunou vo výške 220 cm, druhom okrasnej čerešne v počte 8 ks. Rovnako prekážali kríky vo výhlade pri výjazde z križovatky, ktoré sme odstránili a nahradili trávnikom. Celková hodnota diela bola v sume 3 502,- €. Pôvodné stromy z ul. Štúrovej sme premiestnili do vnútrobloku na sídlisku Vrbica-sever.

Súčasne sa revitalizovala ul. 1.mája od bývalej Hypernovy po park pred Mestským úradom. Kroviny, ktoré tam boli vysadené, už nespĺňali požadovaný štandard a boli vymenené za ten istý druh - nátržník husí. Celková cena tejto akcie bola 2 293,- €.

V rámci jarnej výsadby bolo vysadených 5 140 ks letničiek v sume 8 916,- €, čo v porovnaní s r. 2019 je o 1 000 ks menej letničiek v kvetinových záhonoch. Postupným nahrádzaním letničiek trvarkami sme ponížili náklady na údržbu záhonov o 30%, t.j. zalievanie, okopávanie a výmena letničiek za dvojročky (sirôtky). Ponížili sme aj počet mobilných kvetináčov, hlavne

tie, ktoré nespĺňali praktický alebo estetický účel. Z pôvodných 60 ks kvetináčov sme ponechali 30 ks.

V jesennom období v mesiaci október sa už po tretíkrát v našom meste na celkovej ploche 100 m<sup>2</sup> zrealizovala mechanizovaná výsadba cibuľovín za pomoci špecializovanej firmy z Holandska. Tentokrát sme záhony so zmesou cibuľovín (tulipány, narcisy, crocussy, hyacinty) vysádzali na sídliská Podbreziny, Nábrežie a do parku v Demänovej v celkovej sume 2 700,- €.

Zamerali sme sa aj na výsadbu kvitnúcich krovin pri frekventovaných križovatkách, ako je Demänovská cesta, kruhový objazd pri hoteli Jánošík, zastávka v Okoličnom ako náhradná výsadba za prestarnuté živé ploty, ktoré už nespĺňali svoju funkciu a bolo potrebné ich odstrániť. Spolu ich bolo vysadených 100 kusov v sume 980,- €.

Nové trvalkové záhony pribudli vedľa autobusovej zastávky v Okoličnom pred pamätníkom. Vykvitnú tam na jar novovysadené cibuľoviny a celý priestor oživia trvalkové záhony. Celkové náklady na túto plochu predstavovali 1 900,- €.

Nový trvalkový záhon oživil vstup do mestskej plavárne v sume 560,- €.

Na Vrbickom cintoríne sme odstraňovali kroviny a stromy na základe rozhodnutia o výrube. V roku 2020 boli vypílene plazivé borievky 20 m<sup>2</sup> a 7 kusov stromov z juhovýchodnej strany budovy Domu smútku s následnou náhradnou výsadbou, ktorá bude pokračovať aj v roku 2021.

V rámci jesennej výsadby bolo vysadených 5 147 kusov dvojročiek a vresov rôznych farieb v sume 4 280,- €.

Medzi ďalšie nemenej dôležité činnosti vykonávané v roku 2020 na stredisku VZ je potrebné spomenúť:

- presvetľovacie, tvarovacie a bezpečnostné rezy vzrastlých drevín, živých plotov a kríkov
- pravidelná kontrola detských ihrísk a bezprostredné odstraňovanie zistených závad
- čistenie a údržba pamätníkov a ich okolia pred výročnými akciami
- kosenie a čistenie protipovodňových objektov
- zhadzovanie havraních hniezd
- údržba lesoparku Háj - Nicovô

V mimovegetačnom období pracovníci strediska realizovali výruby drevín podľa právoplatných rozhodnutí. Suché a ohrozujúce dreveniny sa odstraňovali v priebehu celého roka bezodkladne.

Celoročná údržba NKP Háj Nicovô sa realizuje v podnikateľskej činnosti na základe objednávky z Mesta Liptovský Mikuláš. V roku 2020 predstavovala celkovú sumu 20 673,- € s DPH.

V podnikateľskej činnosti sme realizovali výrub drevín pre spoločnosti Savencia Fromage a Diary SK za 4 000,- € s DPH a odstraňovanie invázných a náletových drevín na cintoríne v Okoličnom za 999,- € s DPH.

K 31.12.2020 bol na stredisku VZ zamestnaný nasledovný počet a zloženie pracovníkov na TPP:

- |                    |             |
|--------------------|-------------|
| - vedúci strediska | 1 pracovník |
| - majster          | 1 pracovník |
| - dendrológ        | 1 pracovník |

- vodič	1 pracovník
- pilčík, strojný kosec	3 pracovníci
- kosec ručný, robotník	7 pracovníkov
- záhradníčka	4 pracovníčky
- koordinátor VPP	1 pracovník
- robotník	2 pracovníci
- strojný kosec	2 pracovníci

K celoročným pracovníkom strediska VZ sa v mesiaci apríl preradili piati pracovníci na ručné kosenie zo strediska separácia. V mesiaci máj jeden pracovník zo strediska miestnych komunikácií na ručné kosenie a dvaja strojníci zo strediska doprava na komunálnu kosačku. Jedna záhradníčka bola preradená na stredisko správa na upratovanie kancelárskych priestorov a šatní.

## 5. Záver

Rok 2020 bol pre všetky sféry spoločnosti atypický, zo všeobecne známych pandemických dôvodov, ktoré zapríčinili náročné obdobie vo väčšine fungujúcich firiem a podnikov. Je preto potešujúce konštatovať, že Verejnoprospešné služby Liptovský Mikuláš dokázali zvládnuť rok 2020 nad očakávanie, a to aj napriek nepriaznivému vývoju začiatku roku a celkovému vtedajšiemu prepadu hospodárskych výsledkov na všetkých úrovniach. Po dvoch rokoch so záporným hospodárskym výsledkom sa opätovne podarilo v celkovom hospodárení vytvoriť zisk spoločnosti. Aj keď je stále zrejmé poddimenzovanie financovania hlavnej činnosti, našťastie výkonmi v podnikateľskej činnosti bol v konečnom dôsledku výsledkom hospodárenia zisk.

Počas jarného aj jesenného lockdownu bola neľahká situácia nielen v našej organizácii, ale v celej spoločnosti. Vďaka práci a nasadeniu spolupracovníkov na všetkých úrovniach sa podarilo pre občanov mesta zabezpečiť všetky potrebné služby, významná bola tiež pomoc vedúcich odborov mesta. Nedostatok pracovníkov počas krízových opatrení sa podarilo zvládnuť, aj keď došlo k posunu výkonov na jednotlivých činnostiach. Výpadok aktívnych pracovníkov spôsobil posun jarného zemetania miestnych komunikácií, čo sa prejavilo následným posunom a sklzom kosenia. Uzatvorenie krytej plavárne a opakujúce sa presuny zamestnancov do karantény či na PN malo za následok nutné presuny pracovníkov medzi strediskami. Výpadky zamestnancov v administratíve bolo možné čiastočne riešiť home-officem, ale závozníci na vývoze odpadov museli byť nahrádzaní kolegami zo zelene alebo miestnych komunikácií. Na ochranu posádok vozidiel sme pravidelne vykonávali ozónovanie kabín po pracovnej dobe. Pracovníci na separačnej hale boli vystavení najmä v prvej vlne pandémie väčšiemu stresu z triedenia – nikto si v tom čase netrúfal odhadnúť, či ich neohrozuje separovaný (a možno kontaminovaný) odpad, preto bolo potrebné prerušovať práce a dovezený separovaný zber sme nechávali tri dni „odvetrať“, aby sme neohrozili našich zamestnancov. Priebežne dochádzalo k operatívnym zmenám, často až ráno boli menené plánované práce a rozdelenia pracovníkov. Napriek takýmto prevádzkovým problémom však patrí veľké poďakovanie za dosiahnuté výsledky tak ľuďom v teréne, ako aj v administratíve, kde sme v náročných obdobiach krízy dokázali nájsť optimálny systém fungovania, ktorý neohrozil celkový chod Verejnoprospešných služieb.

Konečný stav hospodárenia ukazuje, že je stále poddimenzované financovanie na hlavnej činnosti a bude nutné riešiť v nasledujúcom období ceny v Rámcovej zmluve aj v Zmluve o vývozech. Rovnako potrebné bude pripraviť sa na významné investície do vozového parku – pripravované do rozpočtu nasledujúcich období - lebo našťastie sa zatiaľ nestalo, aby sme nezabezpečili napríklad vývoz odpadu. Významnou činnosťou bude tiež zabezpečenie vývozu a spracovania kuchynského odpadu, kde v roku 2021 očakávame dodávku technológie fermentovania kuchynského odpadu a s tým bude súvisieť následné prehodnocovanie celkového zberu komunálneho odpadu. Verejnoprospešné služby sú aj v roku 2021 schopné v plnom rozsahu zabezpečovať služby pre občanov Liptovského Mikuláša. Zásadná požiadavka na Zriaďovateľa, na základe vyššie uvedeného, je potreba investične zabezpečiť schopnosť jednotlivých hospodárskych stredísk plnenia úloh. Preto aj pripravovaný rozpočet na roky 2021 - 2023 počíta s významnými investíciami do strojového vybavenia organizácie.



Účet	Hlavná činnosť 31.12.2020	31.12.2020																	Spolu k 31.12.2020
		11	20	26	29	12	14	15	24	16	17	18	25	27	28	19	22	21	
		Správa	Udržba MK	Projekt CMZ	Verejná zeleň	KP	MLP	UT	MFK	LA	Vývoz	Zberné dvory	Separáčn á hala	Kompos táreň	Prekladkov á stanica	Skládk a	Parkov. služba	Cintorin y	
501	Spotreba materiálu	16 990	1 10 617	425	59 521	16 737	298	414	41		65 489	9 321		7 365	4 520	317		18 051	310 106
502	Spotreba energie	8 986	25 055			100 176	14 062	2 348			4 880	5 314		621	2 460	2 597		8 364	174 863
511	Opravy a udržiavanie	7 890	73 166		17 602	24 084	1 222	1 376		455	31 480	14 266		1 912	1 218	1 561		6 849	183 081
512	Cestovné	20			155														175
513	Náklady na reprezentáciu	559																	559
518	Ostatné služby	26 375	30 205		11 663	12 757	3 383	262		541	9 351	19 055		27 765	557	96 812		3 243	241 969
521	Mzdové náklady	104 000	264 333	16 643	176 484	69 472	9 782	9 097			337 436	69 461		25 117	30 821			69 391	1 182 037
524	Zákonné sociálne poistenie	33 652	85 540	5 178	58 396	23 013	3 299	2 997			110 382	23 016		8 663	10 090			22 101	386 327
525	Ostatné sociálne poistenie	941	518		892	136					943	445		153	163			167	4 358
527	Zákonné sociálne náklady	6 495	19 831	1 681	14 632	6 567	428	753			27 783	5 031	8 600	1 342	2 375			4 673	100 191
532	Daň z nehnuteľnosti															19			19
538	Ostatné dane a poplatky	921	827	45	365	163		23			1 069	163			49			130	3 755
545	Ostatné pokuty												800						800
548	Ost. náklady na prev. činnosť	239	5 479		722						4 824								11 264
551	Odpisy	4 686	603 708	42 852	37 331	42 076	1 560	26 484	1 620		40 632	21 418	41 572	115 092	27 579	46 681	3 600	19 461	1 076 332
553	Tvorba ostatných rezerv	1 271																	1 271
558	Tvorba ost.opravných položiek																		52
562	Úroky		1 982																1 982
568	Ostatné fin. náklady	11 243	10 801		2 549						9 384	61		7 553	361			437	42 389
591	Splatať daň z príjmov	4																	4
801	Vnútroorganizačné účtovníctvo	-219 570	111 710	1 827	96 940	60 966	10 928	13 823	7 168		84 546	60 294	8 094	17 948	126 417	15 358		14 427	410 876
	<b>Náklady spolu</b>	<b>4 682</b>	<b>1 343 772</b>	<b>68 651</b>	<b>477 252</b>	<b>356 147</b>	<b>44 962</b>	<b>57 577</b>	<b>8 829</b>	<b>996</b>	<b>723 375</b>	<b>232 669</b>	<b>59 066</b>	<b>213 531</b>	<b>206 610</b>	<b>163 345</b>	<b>3 600</b>	<b>167 346</b>	<b>4 132 410</b>
	<b>Plán nákladov</b>	<b>10 296</b>	<b>1 416 496</b>	<b>58 142</b>	<b>460 885</b>	<b>368 684</b>	<b>49 370</b>	<b>58 484</b>	<b>9 400</b>	<b>2 000</b>	<b>634 340</b>	<b>168 424</b>	<b>54 296</b>	<b>167 592</b>	<b>190 579</b>	<b>134 853</b>	<b>0</b>	<b>180 174</b>	<b>3 964 015</b>
624	Aktívacia dlhodobého majetku		18 001								960								18 961
644	Úroky z meškania																	3	3
648	Ostatné výnosy z prev. činnosti	784	7 532		2 778						3 771	380				1 495		12 945	29 685
653	Zúčtovanie ostatných rezerv	1 799														4 746			6 545
658	Zúčtovanie ost.opr.položiek																	40	40
662	Úroky	23																	23
691	Výnosy z bežných transferov		690 922	20 063	413 720	332 498	43 810	32 000	7 780	996	461 162	157 581		63 067	164 791	101 738		135 914	2 626 042
692	Výnosy z kap.transf. z MsÚ	2 076	569 187	42 852	35 147	36 184	1 560	26 484	1 620		40 632	16 402	41 572	115 092	26 391	46 681	3 600	18 489	1 023 969
698	Výnosy z kap.transf.Rec.fond											4 722			1 188				5 910
901	Vnútroorganizačné účtovníctvo		58 604	2 500	28 052	7 424					176 207	65 495	18 000	37 472	15 622			1 500	410 876
	<b>Výnosy spolu</b>	<b>4 682</b>	<b>1 344 246</b>	<b>65 415</b>	<b>479 697</b>	<b>376 106</b>	<b>45 370</b>	<b>58 484</b>	<b>9 400</b>	<b>996</b>	<b>682 732</b>	<b>244 580</b>	<b>59 572</b>	<b>215 631</b>	<b>207 992</b>	<b>154 660</b>	<b>3 600</b>	<b>168 891</b>	<b>4 122 054</b>
	<b>Plán výnosov</b>	<b>10 296</b>	<b>1 416 496</b>	<b>58 142</b>	<b>460 885</b>	<b>368 684</b>	<b>49 370</b>	<b>58 484</b>	<b>9 400</b>	<b>2 000</b>	<b>634 340</b>	<b>168 424</b>	<b>54 296</b>	<b>167 592</b>	<b>190 579</b>	<b>134 853</b>	<b>0</b>	<b>180 174</b>	<b>3 964 015</b>
	<b>Výsledok hospodárenia</b>	<b>0</b>	<b>474</b>	<b>-3 236</b>	<b>2 445</b>	<b>19 959</b>	<b>408</b>	<b>907</b>	<b>571</b>	<b>0</b>	<b>-40 643</b>	<b>11 911</b>	<b>506</b>	<b>2 100</b>	<b>1 382</b>	<b>-8 685</b>	<b>0</b>	<b>1 545</b>	<b>-10 356</b>

Účet	Podnikateľská činnosť	31.12.2020														Spolu k 31.12.2020
		11	20	29	12	15	17	18	25	28	21	22				
		Správa	Stavebná skupina	Zeleň	KP	UT	Vývoz	Zberné dvory	Separáčna hala	Preklad. stanica	Pohrebná služba	Parkov. služba				
501	Spotreba materiálu	4 995	42 116	3 532	5 300		21 288	5 500	13 630	1 463	3 327	1 713				
502	Spotreba energie	2 912	1 917		35 008	761	1 582	1 722	11 422	797	2 602					
504	Predaný tovar						22 101	155	922		25 213					
511	Opravy a udržiavanie	2 126	4 246	1 254	1 612		8 550	1 881	10 087	395	232	318				
512	Cestovné	8		60					5						73	
518	Ostatné služby	8 549	25 013	406	6 975		2 591	11 889	4 425	160 769	11 106	290			232 013	
521	Mzdové náklady	29 805	52 756	17 542	27 017		127 140	27 013	163 333	11 986	23 738	10 104			490 434	
524	Zákonné sociálne poistenie	9 489	16 690	5 930	8 943		41 621	8 928	53 932	3 917	7 833	3 405			160 688	
525	Ostatné sociálne poistenie	245	170	164	52		364	173	456	63	65				1 752	
527	Zákonné sociálne náklady	999	1 896	1 034	772		3 666	567	5 652	316	681	446			16 029	
531	Daň z motorových vozidiel						4 850				111				4 961	
538	Ostatné dane a poplatky	336	225	132	63		438	63	548	19	93				1 917	
546	Odpis pohľadávky						48				120				168	
548	Ost. náklady na prev.činnosť	758													758	
551	Odpisy	1 007	1 724		108			158			4 176				7 173	
552	Tvorba zákonných rezerv	3 695	2 267	808	1 018		7 381	1 917	4 196	747	1 324	326			23 679	
557	Tvorba zák. opr. položiek		519				146			781	303				1 749	
568	Ostatné finančné náklady	3 962	1 064	218			3 623	24		140	1 107	285			10 423	
591	Splatná daň z príjmov	9 289													9 289	
801	Vnútroorganizačné účtovníctvo	-74 357	15 522	2 218	3 318	59	6 844	78 015	243 839	9 847	5 958	6 856			298 119	
	<b>Náklady spolu</b>	<b>3 818</b>	<b>166 125</b>	<b>33 298</b>	<b>90 186</b>	<b>820</b>	<b>252 233</b>	<b>138 005</b>	<b>512 447</b>	<b>191 240</b>	<b>87 989</b>	<b>23 743</b>			<b>1 499 904</b>	
	<b>Plán nákladov</b>	<b>80</b>	<b>158 041</b>	<b>27 890</b>	<b>77 574</b>	<b>2 182</b>	<b>257 084</b>	<b>54 122</b>	<b>484 955</b>	<b>99 975</b>	<b>74 764</b>	<b>33 698</b>			<b>1 270 365</b>	
602	Tržby z predaja služieb		118 360	37 268	43 036		84 267	235	446 928	125 676	57 621				913 391	
604	Tržby za tovar			173			27 132	50 306	55 454		29 918				162 983	
644	Úroky z omeškania						4			19	5				28	
648	Ostatné výnosy z prev. činnosti	11	43 000		9 090	788	15	1 659		30 680		28 398			113 641	
652	Zúčtovanie zákonných rezerv	3 798	2 567	804	979		7 152	2 527	10 243	486	1 108	258			29 922	
657	Zúčtovanie zák. opr. položiek						24				60				84	
662	Úroky	9													9	
698	Výnosy z kap.transf. Rec.fond							43							43	
901	Vnútroorganizačné účtovníctvo		2 542	2 789	15 867		187 754	87 245		1 922					298 119	
	<b>Výnosy spolu</b>	<b>3 818</b>	<b>166 469</b>	<b>41 034</b>	<b>68 972</b>	<b>788</b>	<b>306 348</b>	<b>142 015</b>	<b>512 625</b>	<b>158 783</b>	<b>88 712</b>	<b>28 656</b>			<b>1 518 220</b>	
	<b>Plán výnosov</b>	<b>80</b>	<b>158 100</b>	<b>27 900</b>	<b>77 600</b>	<b>2 200</b>	<b>257 600</b>	<b>54 144</b>	<b>486 000</b>	<b>100 000</b>	<b>74 800</b>	<b>34 000</b>			<b>1 272 424</b>	
	<b>Výsledok hospodárenia</b>	<b>0</b>	<b>344</b>	<b>7 736</b>	<b>-21 214</b>	<b>-32</b>	<b>54 115</b>	<b>4 010</b>	<b>178</b>	<b>-32 457</b>	<b>723</b>	<b>4 913</b>			<b>18 316</b>	